

# 浙商聚潮产业成长混合型证券投资基金 2026 年第 1 季度报告

2026 年 3 月 31 日

基金管理人：浙商基金管理有限公司

基金托管人：中国农业银行股份有限公司

报告送出日期：2026 年 4 月 17 日

## § 1 重要提示

基金管理人的董事会及董事保证本报告所载资料不存在虚假记载、误导性陈述或重大遗漏，并对其内容的真实性、准确性和完整性承担个别及连带责任。

基金托管人中国农业银行股份有限公司根据本基金合同规定，于 2026 年 4 月 16 日复核了本报告中的财务指标、净值表现和投资组合报告等内容，保证复核内容不存在虚假记载、误导性陈述或者重大遗漏。

基金管理人承诺以诚实信用、勤勉尽责的原则管理和运用基金资产，但不保证基金一定盈利。

基金的过往业绩并不代表其未来表现。投资有风险，投资者在作出投资决策前应仔细阅读本基金的招募说明书。

本报告中财务资料未经审计。

本报告期自 2026 年 1 月 1 日起至 3 月 31 日止。

## §2 基金产品概况

基金简称	浙商聚潮产业成长混合
基金主代码	688888
基金运作方式	契约型开放式
基金合同生效日	2011 年 5 月 17 日
报告期末基金份额总额	32,359,007.90 份
投资目标	本基金通过投资于在国际、国内产业转移与升级过程中具有竞争优势的上市公司股票，在有效控制风险、确保基金资产良好流动性的前提下，追求基金资产的长期持续稳定增长。
投资策略	本基金基于全球以及中国经济发展过程中产业演进的趋势，挖掘在国际、国内产业转移与升级中具有竞争优势的上市公司股票，以经过初选的沪深 A 股股票池为基础，采用“自上而下”的分析方法，将定性与定量分析贯穿于大类资产配置、行业配置、股票选择、组合构建以及组合风险管理的全过程之中，依靠坚实的基本面分析和科学的金融工程模型，把握股票市场和债券市场的有利投

	资机会，构建最佳的投资组合。	
业绩比较基准	沪深 300 指数收益率×75%+上证国债指数收益率×25%	
风险收益特征	本基金为主动投资的混合型基金，其预期的风险和收益高于货币市场基金、债券型基金，低于股票型基金。	
基金管理人	浙商基金管理有限公司	
基金托管人	中国农业银行股份有限公司	
下属分级基金的基金简称	浙商聚潮产业成长混合 A	浙商聚潮产业成长混合 C
下属分级基金的交易代码	688888	013531
报告期末下属分级基金的份额总额	32,010,502.85 份	348,505.05 份

### §3 主要财务指标和基金净值表现

#### 3.1 主要财务指标

单位：人民币元

主要财务指标	报告期（2026 年 1 月 1 日-2026 年 3 月 31 日）	
	浙商聚潮产业成长混合 A	浙商聚潮产业成长混合 C
1. 本期已实现收益	3,798,002.54	74,343.24
2. 本期利润	2,211,737.99	55,615.14
3. 加权平均基金份额本期利润	0.0668	0.1219
4. 期末基金资产净值	54,579,069.28	583,067.50
5. 期末基金份额净值	1.705	1.673

注：1、本期已实现收益指基金本期利息收入、投资收益、其他收入（不含公允价值变动收益）扣除相关费用后的余额，本期利润为本期已实现收益加上本期公允价值变动收益。

2、所述基金业绩指标不包括持有人认购或交易基金的各项费用，计入费用后实际收益水平要低于所列数字。

#### 3.2 基金净值表现

##### 3.2.1 基金份额净值增长率及其与同期业绩比较基准收益率的比较

浙商聚潮产业成长混合 A

阶段	净值增长率①	净值增长率标准差②	业绩比较基准收益率③	业绩比较基准收益率标准差④	①—③	②—④
过去三个月	3.40%	1.59%	-2.73%	0.73%	6.13%	0.86%

过去六个月	0.29%	1.39%	-2.80%	0.72%	3.09%	0.67%
过去一年	12.99%	1.22%	11.32%	0.72%	1.67%	0.50%
过去三年	-9.02%	1.27%	11.56%	0.81%	-20.58%	0.46%
过去五年	7.03%	1.28%	-3.02%	0.82%	10.05%	0.46%
自基金合同 生效起至今	156.89%	1.36%	60.82%	1.01%	96.07%	0.35%

## 浙商聚潮产业成长混合 C

阶段	净值增长率①	净值增长率标准 差②	业绩比较基准 收益率③	业绩比较基准 收益率标准差 ④	①-③	②-④
过去三个月	3.27%	1.60%	-2.73%	0.73%	6.00%	0.87%
过去六个月	0.12%	1.39%	-2.80%	0.72%	2.92%	0.67%
过去一年	12.51%	1.22%	11.32%	0.72%	1.19%	0.50%
过去三年	-10.25%	1.27%	11.56%	0.81%	-21.81%	0.46%
自基金合同 生效起至今	-20.37%	1.29%	-2.52%	0.82%	-17.85%	0.47%

注：1、本基金的业绩比较基准：沪深 300 指数收益率×75%+上证国债指数收益率×25%。

2、由于基金资产配置比例处于动态变化的过程中，需要通过再平衡来使资产的配置比例符合基金合同要求，基准指数每日按照 75%、25%的比例采取再平衡，再用每日连乘的计算方式得到基准指数的时间序列。

3、本基金于 2021 年 9 月 10 日起新增 C 类份额。

### 3.2.2 自基金合同生效以来基金累计净值增长率变动及其与同期业绩比较基准收益率变动的比较

浙商聚潮产业成长混合A累计净值增长率与同期业绩比较基准收益率的历史走势对比图

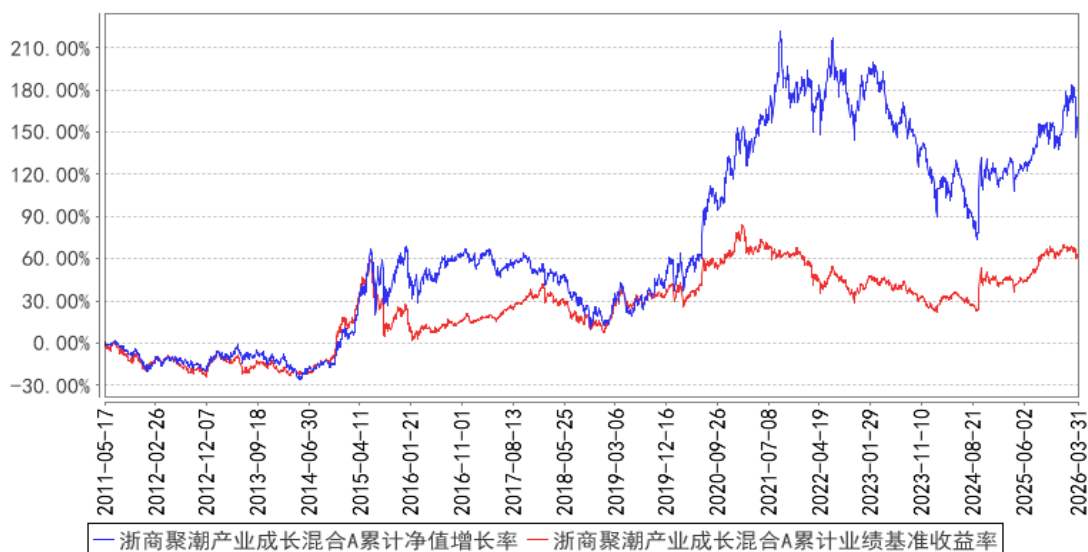

浙商聚潮产业成长混合C累计净值增长率与同期业绩比较基准收益率的历史走势对比图

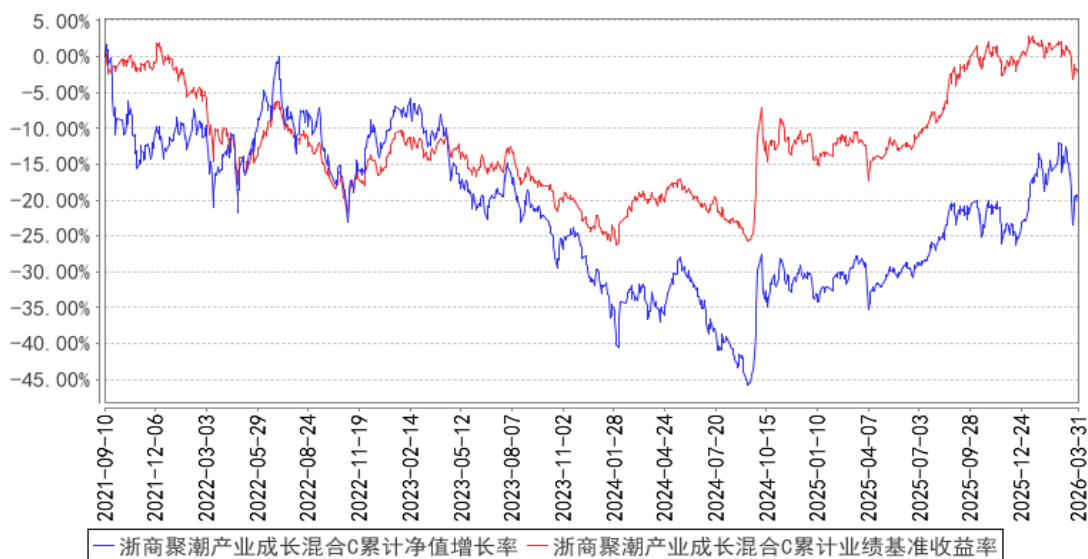

- 注：1、本基金基金合同生效日为 2011 年 5 月 17 日，基金合同生效日至本报告期末，本基金生效时间已满一年。
- 2、本基金建仓期为 6 个月，建仓期结束时各项资产配置比例均符合基金合同约定。
- 3、本基金于 2021 年 9 月 10 日起新增 C 类份额。

## §4 管理人报告

### 4.1 基金经理（或基金经理小组）简介

姓名	职务	任本基金的基金经理期限		证券从业年限	说明
		任职日期	离任日期		

钦振浩	本基金的基金经 理，公司 智能权益 投资部基 金经理	2025 年 9 月 10 日	-	11 年	钦振浩先生，澳大利亚麦考瑞大学金融学 硕士，历任长信基金管理有限责任公司 FOF 研究员、上海好臻投资管理有限公司 资深基金研究员。
-----	--	--------------------	---	------	---

注：（1）此处的任职日期和离任日期均指公司决定生效之日，首任基金经理的任职日期为基金合同生效日。

（2）证券从业的含义遵从行业协会《证券业从业人员资格管理办法》的相关规定。

#### 4.1.1 期末兼任私募资产管理计划投资经理的基金经理同时管理的产品情况

本报告期本基金不存在基金经理兼任私募资产管理计划投资经理的情况。

#### 4.2 管理人对报告期内本基金运作合规守信情况的说明

本基金管理人在本报告期内严格遵守《中华人民共和国证券投资基金法》及其他相关法律法规、证监会规定和本基金合同的约定，本着诚实信用、勤勉尽责的原则管理和运用基金资产，在严格控制风险的基础上，为基金份额持有人谋求最大利益，无损害基金持有人利益的行为。本基金无重大违法、违规行为，本基金投资组合符合有关法规及基金合同的约定。

#### 4.3 公平交易专项说明

##### 4.3.1 公平交易制度的执行情况

为了规范公平交易行为，保护投资者合法权益，根据《中华人民共和国证券投资基金法》、《证券投资基金管理公司管理办法》、《证券投资基金管理公司公平交易制度指导意见》等法律法规规定，本公司制定了相应的公平交易制度。在投资决策层面，本公司实行投资决策委员会领导下的投资组合经理负责制，对不同类别的投资组合分别管理、独立决策；在交易层面，实行集中交易制度，建立了公平的交易分配制度，确保各投资组合享有公平的交易执行机会，严禁在不同投资组合之间进行利益输送；在监控和评估层面，本公司监察风控部将每日审查当天的投资交易，对不同投资组合在交易所公开竞价交易中同日同向交易的交易时机和交易价差进行监控，同时对不同投资组合临近交易日的同向交易和反向交易的交易时机和交易价差进行分析。

本报告期内，本基金未发生违反公平交易制度的行为。

##### 4.3.2 异常交易行为的专项说明

本报告期内未发现异常交易行为。

公司旗下管理的各投资组合在交易所公开竞价同日反向交易的控制方面，未出现成交较少的单边

交易量超过该证券当日成交量 5%的情况，亦未受到监管机构的相关调查。

#### 4.4 报告期内基金的投资策略和运作分析

本基金秉持量化投资的方法论，以多因子选股体系为基础，构建多模型预测指标，定期调仓再平衡，来获取超额收益。该基金更加注重把握两方面产业发展趋势，一方面受益于科技发展带来的新兴产业机会，另一方面受益于产业转移和产业升级带来的板块性机会。聚焦高景气高成长行业，优选在全球具备竞争力的个股。

报告期内本基金主要投资品种为股票。行业方面，首先注重分散化，其次较多配置在电子、化工、机械、医药、计算机等具备价值的行业。风格方面，整体偏向中小盘成长。

地缘风险成为 3 月份以来影响宏观经济和资本市场走势的最重要变量。从最新的动态来看双方开始接触谈判，虽然首次谈判未达成协议，但整体符合预期。在冲突暂停两周以后，即 4 月下旬至 5 月初，存在反复的可能性。

受此影响，根据公开数据，美国 3 月 CPI 通胀环比增速为 0.9%，较上月上行 0.6 个百分点，CPI 同比增速 3.3%，较上月上涨 0.9 个百分点。往后看二季度通胀可能将进一步走高，一是油价中枢已经抬高，即便霍尔木兹海峡当下恢复通行，供应缺口弥补仍需时日，更何况目前尚无开放迹象；二是油价向核心商品的传导尚未开始显现，传导至终端消费者尚需时日。3 月的美联储议息会议如期按兵不动，就业偏下行叠加通胀偏上行使得美联储短期大概率会暂停降息，重启的前提是海峡是否能恢复通航以及通胀能否回落，若地缘风险持续则判断是否衰退可能是重要依据。

国内方面，从供给和需求的角度来看，1-2 月工业增加值增速为 6.3%；需求以固投、社零、出口三大指标衡量，1-2 月合计增速为 6.6%。相较于 2025 年，需求偏离供给较多（工增增速为 5.9%，固投、社零、出口合计增速为 1.3%，需求偏离供给较多），当前供需出现显著改善。其中外需的强劲表现仍是当前经济结构中最主要的拉动项；而内需方面，开年以来政策仍以底线思维为主，增量政策集中于房地产等防风险相关的行业，对基建、消费等上行项的支持政策较为谨慎，若地缘风险对外需的扰动加强，内需政策的必要性或将持续提升。

目前资产端仍然在“地缘风险难以结束-霍尔木兹海峡难以开放-油价反弹-美债收益率和美元反弹-新兴市场 and 长久期资产调整”的逻辑中。展望后续，风险偏好回升需要有较明确的谈判协议或者暂停信号，否则资产价格仍可能延续宽幅震荡。后续结构性行情有两个可以把握的方向，一是随着 3 月 PPI 同比转正，涨价逻辑可能延续，一方面是全球人工智能产业周期所带动的刚性需求，另一方面是地缘安全格局驱动下各国主权储备的补库需求；二是成长和红利的哑铃策略，兼顾弹性和防御。

#### 4.5 报告期内基金的业绩表现

截至本报告期末浙商聚潮产业成长 A 基金份额净值为 1.705 元，本报告期基金份额净值增长率为 3.40%；截至本报告期末浙商聚潮产业成长 C 基金份额净值为 1.673 元，本报告期基金份额净值增长率为 3.27%；同期业绩比较基准收益率为-2.73%。

#### 4.6 报告期内基金持有人数或基金资产净值预警说明

本报告期内不存在对本基金持有人数或基金资产净值预警的情形。

### §5 投资组合报告

#### 5.1 报告期末基金资产组合情况

序号	项目	金额（元）	占基金总资产的比例（%）
1	权益投资	46,059,557.56	81.89
	其中：股票	46,059,557.56	81.89
2	基金投资	-	-
3	固定收益投资	3,022,655.34	5.37
	其中：债券	3,022,655.34	5.37
	资产支持证券	-	-
4	贵金属投资	-	-
5	金融衍生品投资	-	-
6	买入返售金融资产	-	-
	其中：买断式回购的买入返售金融资产	-	-
7	银行存款和结算备付金合计	6,802,290.53	12.09
8	其他资产	360,756.16	0.64
9	合计	56,245,259.59	100.00

#### 5.2 报告期末按行业分类的股票投资组合

##### 5.2.1 报告期末按行业分类的境内股票投资组合

代码	行业类别	公允价值（元）	占基金资产净值比例（%）
A	农、林、牧、渔业	507,935.00	0.92
B	采矿业	1,073,640.00	1.95
C	制造业	30,193,810.56	54.74
D	电力、热力、燃气及水生产和供应业	500,490.00	0.91
E	建筑业	2,620,248.00	4.75
F	批发和零售业	1,557,008.00	2.82
G	交通运输、仓储和邮政业	1,036,726.00	1.88
H	住宿和餐饮业	-	-

I	信息传输、软件和信息技术服务业	3,641,175.00	6.60
J	金融业	1,127,574.00	2.04
K	房地产业	556,110.00	1.01
L	租赁和商务服务业	1,073,293.00	1.95
M	科学研究和技术服务业	604,326.00	1.10
N	水利、环境和公共设施管理业	503,940.00	0.91
O	居民服务、修理和其他服务业	-	-
P	教育	-	-
Q	卫生和社会工作	1,063,282.00	1.93
R	文化、体育和娱乐业	-	-
S	综合	-	-
	合计	46,059,557.56	83.50

## 5.2.2 报告期末按行业分类的港股通投资股票投资组合

本基金本报告期末未持有港股通投资股票。

## 5.3 期末按公允价值占基金资产净值比例大小排序的股票投资明细

### 5.3.1 报告期末按公允价值占基金资产净值比例大小排序的前十名股票投资明细

序号	股票代码	股票名称	数量（股）	公允价值（元）	占基金资产净值比例（%）
1	600331	宏达股份	42,400	622,432.00	1.13
2	300953	震裕科技	3,300	575,916.00	1.04
3	002948	青岛银行	109,700	568,246.00	1.03
4	002807	江阴银行	123,200	559,328.00	1.01
5	603305	旭升集团	38,100	557,403.00	1.01
6	688123	聚辰股份	5,400	556,848.00	1.01
7	600064	南京高科	66,600	556,110.00	1.01
8	600531	豫光金铅	42,000	553,560.00	1.00
9	002324	普利特	36,900	553,500.00	1.00
10	600113	浙江东日	11,100	547,008.00	0.99

## 5.4 报告期末按债券品种分类的债券投资组合

序号	债券品种	公允价值（元）	占基金资产净值比例（%）
1	国家债券	3,022,655.34	5.48
2	央行票据	-	-
3	金融债券	-	-
	其中：政策性金融债	-	-
4	企业债券	-	-
5	企业短期融资券	-	-
6	中期票据	-	-
7	可转债（可交换债）	-	-
8	同业存单	-	-
9	其他	-	-

10	合计	3,022,655.34	5.48
----	----	--------------	------

#### 5.5 报告期末按公允价值占基金资产净值比例大小排序的前五名债券投资明细

序号	债券代码	债券名称	数量（张）	公允价值（元）	占基金资产净值比例（%）
1	019792	25 国债 19	30,000	3,022,655.34	5.48

#### 5.6 报告期末按公允价值占基金资产净值比例大小排序的前十名资产支持证券投资 明细

本基金本报告期末未持有资产支持证券。

#### 5.7 报告期末按公允价值占基金资产净值比例大小排序的前五名贵金属投资明细

本基金本报告期末未持有贵金属。

#### 5.8 报告期末按公允价值占基金资产净值比例大小排序的前五名权证投资明细

本基金本报告期末未持有权证。

#### 5.9 报告期末本基金投资的股指期货交易情况说明

##### 5.9.1 报告期末本基金投资的股指期货持仓和损益明细

本基金本报告期末未投资股指期货。

##### 5.9.2 本基金投资股指期货的投资政策

本基金本报告期末未持有股指期货。

#### 5.10 报告期末本基金投资的国债期货交易情况说明

##### 5.10.1 本期国债期货投资政策

本基金本报告期末未持有国债期货。

##### 5.10.2 报告期末本基金投资的国债期货持仓和损益明细

本基金本报告期末投资国债期货。

##### 5.10.3 本期国债期货投资评价

本基金本报告期末投资国债期货。

#### 5.11 投资组合报告附注

##### 5.11.1 本基金投资的前十名证券的发行主体本期是否出现被监管部门立案调查，或在报告编制日前一年内受到公开谴责、处罚的情形

报告期内本基金投资的前十名证券的发行主体中，青岛银行股份有限公司、江苏江阴农村商

业银行股份有限公司出现在报告编制日前一年内受到公开谴责、处罚的情况。本基金对上述主体发行的相关证券的投资决策程序符合相关法律法规及基金合同的要求。

### 5.11.2 基金投资的前十名股票是否超出基金合同规定的备选股票库

本基金投资的前十名股票没有超出基金合同规定的备选股票库。

### 5.11.3 其他资产构成

序号	名称	金额（元）
1	存出保证金	130,098.51
2	应收证券清算款	218,311.80
3	应收股利	-
4	应收利息	-
5	应收申购款	12,345.85
6	其他应收款	-
7	其他	-
8	合计	360,756.16

### 5.11.4 报告期末持有的处于转股期的可转换债券明细

本基金本报告期末未持有处于转股期的可转换债券。

### 5.11.5 报告期末前十名股票中存在流通受限情况的说明

本基金本报告期末前十名股票中不存在流通受限情况。

### 5.11.6 投资组合报告附注的其他文字描述部分

因四舍五入原因，投资组合报告中市值占资产或净值比例的分项之和与合计可能存在尾差。

## §6 开放式基金份额变动

单位：份

项目	浙商聚潮产业成长混合 A	浙商聚潮产业成长混合 C
报告期期初基金份额总额	35,092,600.89	625,944.20
报告期期间基金总申购份额	1,245,723.18	201,418.73
减：报告期期间基金总赎回份额	4,327,821.22	478,857.88
报告期期间基金拆分变动份额（份额减少以“-”填列）	-	-
报告期期末基金份额总额	32,010,502.85	348,505.05

## §7 基金管理人运用固有资金投资本基金情况

### 7.1 基金管理人持有本基金份额变动情况

本基金本报告期无基金管理人持有本基金份额变动的情况。

## 7.2 基金管理人运用固有资金投资本基金交易明细

本基金本报告期无基金管理人运用固有资金投资本基金的情况。

## §8 影响投资者决策的其他重要信息

### 8.1 报告期内单一投资者持有基金份额比例达到或超过 20%的情况

投资者类别	报告期内持有基金份额变化情况				报告期末持有基金情况	
	序号	持有基金份额比例达到或者超过 20%的时间区间	期初份额	申购份额	赎回份额	持有份额
产品特有风险						
<p>(1) 赎回申请延期办理的风险 机构投资者大额赎回时易构成本基金发生巨额赎回，中小投资者可能面临小额赎回申请也需要与机构投资者按同比例部分延期办理的风险。</p> <p>(2) 基金净值大幅波动的风险 机构投资者大额赎回时，基金管理人进行基金财产变现可能会对基金资产净值造成较大波动。</p> <p>(3) 提前终止基金合同的风险 机构投资者赎回后，可能出现基金资产净值低于 5,000 万元的情形，若连续六十个工作日出现基金资产净值低于 5,000 万元情形的，基金管理人可能提前终止基金合同，基金财产将进行清算。</p> <p>(4) 基金规模过小导致的风险 机构投资者赎回后，可能导致基金规模过小。基金可能会面临投资银行间债券、交易所债券时交易困难的情形。</p>						

注：本基金本报告期内不存在单一投资者持有基金份额比例达到或超过 20%的情况。

## §9 备查文件目录

### 9.1 备查文件目录

- 1、中国证监会批准浙商聚潮产业成长混合型证券投资基金设立的相关文件；
- 2、《浙商聚潮产业成长混合型证券投资基金招募说明书》；
- 3、《浙商聚潮产业成长混合型证券投资基金基金合同》；
- 4、《浙商聚潮产业成长混合型证券投资基金托管协议》；
- 5、基金管理人业务资格批件和营业执照；
- 6、报告期内基金管理人在规定报刊上披露的各项公告；
- 7、中国证监会要求的其他文件。

## 9.2 存放地点

上海市浦东新区陆家嘴西路 99 号万向大厦 11 楼及 12 楼

## 9.3 查阅方式

投资者可于本基金管理人办公时间预约查阅，或登录基金管理人网站 [www.zsfund.com](http://www.zsfund.com) 查阅，还可拨打基金管理人客户服务中心电话：400-067-9908/021-60359000 查询相关信息。

浙商基金管理有限公司

2026 年 4 月 17 日