

浙商惠南纯债债券型证券投资基金 2022 年第 1 季度报告

2022 年 3 月 31 日

基金管理人：浙商基金管理有限公司

基金托管人：兴业银行股份有限公司

报告送出日期：2022 年 4 月 22 日

§ 1 重要提示

基金管理人的董事会及董事保证本报告所载资料不存在虚假记载、误导性陈述或重大遗漏，并对其内容的真实性、准确性和完整性承担个别及连带责任。

基金托管人兴业银行股份有限公司根据本基金合同规定，于 2022 年 4 月 21 日复核了本报告中的财务指标、净值表现和投资组合报告等内容，保证复核内容不存在虚假记载、误导性陈述或者重大遗漏。

基金管理人承诺以诚实信用、勤勉尽责的原则管理和运用基金资产，但不保证基金一定盈利。

基金的过往业绩并不代表其未来表现。投资有风险，投资者在作出投资决策前应仔细阅读本基金的招募说明书。

本报告中财务资料未经审计。

本报告期自 2022 年 1 月 1 日起至 3 月 31 日止。

§ 2 基金产品概况

基金简称	浙商惠南纯债
基金主代码	003314
基金运作方式	契约型开放式
基金合同生效日	2016 年 11 月 17 日
报告期末基金份额总额	1,994,982,374.96 份
投资目标	在严格控制组合风险的前提下,力争实现基金资产的长期稳定投资回报。
投资策略	本基金采用自上而下与自下而上相结合的投资策略,在科学分析与有效管理风险的基础上,实现风险与收益最佳匹配。
业绩比较基准	中债总指数(全价)收益率
风险收益特征	本基金为债券型基金,预期收益和预期风险高于货币市场基金,但低于混合型基金、股票型基金,属于中等预期风险/收益的产品。
基金管理人	浙商基金管理有限公司
基金托管人	兴业银行股份有限公司

§ 3 主要财务指标和基金净值表现

3.1 主要财务指标

单位：人民币元

主要财务指标	报告期(2022 年 1 月 1 日-2022 年 3 月 31 日)
--------	-------------------------------------

1. 本期已实现收益	6,676,614.79
2. 本期利润	11,353,939.34
3. 加权平均基金份额本期利润	0.0057
4. 期末基金资产净值	2,045,558,682.13
5. 期末基金份额净值	1.0254

3.2 基金净值表现

3.2.1 基金份额净值增长率及其与同期业绩比较基准收益率的比较

阶段	净值增长率 ①	净值增长率 标准差②	业绩比较基 准收益率③	业绩比较基 准收益率标 准差④	①—③	②—④
过去三个月	0.56%	0.02%	-0.29%	0.10%	0.85%	-0.08%
过去六个月	1.36%	0.02%	0.48%	0.09%	0.88%	-0.07%
过去一年	3.30%	0.02%	2.20%	0.08%	1.10%	-0.06%
过去三年	9.01%	0.03%	2.78%	0.11%	6.23%	-0.08%
过去五年	19.63%	0.04%	6.17%	0.11%	13.46%	-0.07%
自基金合同 生效起至今	20.82%	0.03%	2.51%	0.11%	18.31%	-0.08%

注：本基金业绩比较基准为：中债总指数（全价）收益率

3.2.2 自基金合同生效以来基金累计净值增长率变动及其与同期业绩比较基准收益率变动的比较

浙商惠南纯债累计净值增长率与同期业绩比较基准收益率的历史走势对比图

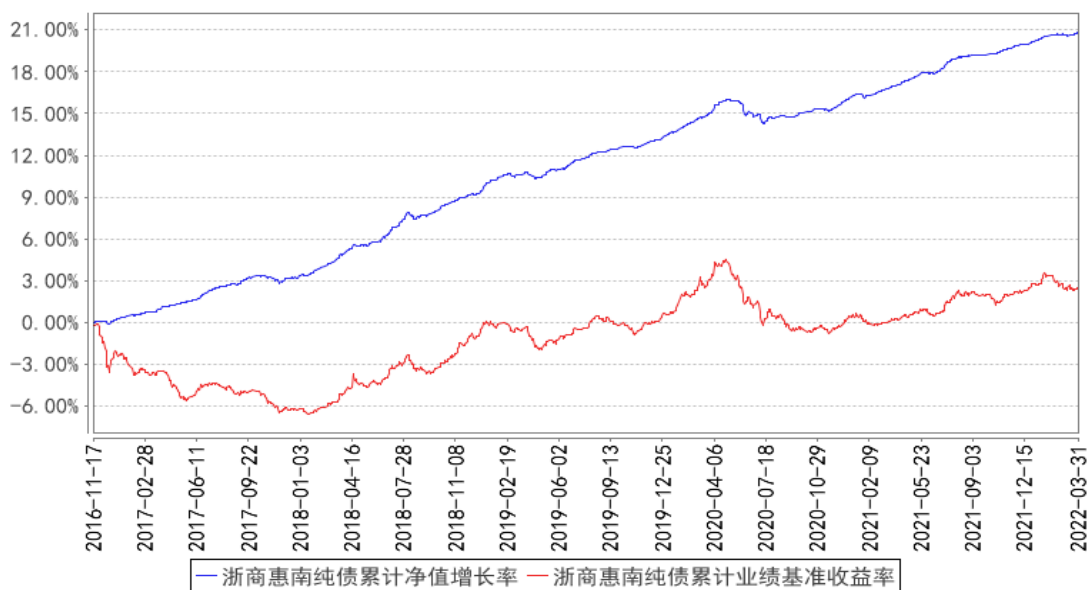

注：1、本基金基金合同生效日为 2016 年 11 月 17 日，基金合同生效日至本报告期末，本基金生效时间已满一年。

2、本基金建仓期为 6 个月，建仓期结束时各项资产配置比例均符合基金合同约定。

§ 4 管理人报告

4.1 基金经理（或基金经理小组）简介

姓名	职务	任本基金的基金经理期限		证券从业年限	说明
		任职日期	离任日期		
赵柳燕	本基金的基金经理，公司固定收益部基金经理	2020 年 10 月 22 日	-	7 年	赵柳燕女士，复旦大学经济学硕士。2015 年 7 月加入浙商基金管理有限公司。
刘波	本基金的基金经理，公司固定收益部基金经理	2021 年 6 月 25 日	-	5 年	刘波先生，哈尔滨工业大学硕士。2017 年 8 月加入浙商基金管理有限公司。

4.1.1 期末兼任私募资产管理计划投资经理的基金经理同时管理的产品情况

注：本报告期本基金不存在基金经理兼任私募资产管理计划投资经理的情况。

4.2 管理人对报告期内本基金运作合规守信情况的说明

本基金管理人在本报告期内严格遵守《中华人民共和国证券投资基金法》及其他相关法律法规、证监会规定和本基金合同的约定，本着诚实信用、勤勉尽责的原则管理和运用基金资产，在严格控制风险的基础上，为基金份额持有人谋求最大利益，无损害基金持有人利益的行为。本基金无重大违法、违规行为，本基金投资组合符合有关法规及基金合同的约定。

4.3 公平交易专项说明

4.3.1 公平交易制度的执行情况

为了规范公平交易行为，保护投资者合法权益，根据《中华人民共和国证券投资基金法》、《证券投资基金管理公司管理办法》、《证券投资基金管理公司公平交易制度指导意见》等法律法规规定，本公司制定了相应的公平交易制度。在投资决策层面，本公司实行投资决策委员会领导下的投资组合经理负责制，对不同类别的投资组合分别管理、独立决策；在交易层面，实行集中交易制度，建立了公平的交易分配制度，确保各投资组合享有公平的交易执行机会，严禁在不同投资组合之间进行利益输送；在监控和评估层面，本公司金融工程小组将每日审查当天的投资交易，对不同投资组合在交易所公开竞价交易中同日同向交易的交易时机和交易价差进行监控，同时对不同投资组合临近交易日的同向交易和反向交易的交易时机和交易价差进行分析。

本报告期内，本基金未发生违反公平交易制度的行为。

4.3.2 异常交易行为的专项说明

本报告期内未发现异常交易行为。

公司旗下管理的各投资组合在交易所公开竞价同日反向交易的控制方面，未出现成交较少的单边交易量超过该证券当日成交量 5%的情况，亦未受到监管机构的相关调查。

4.4 报告期内基金的投资策略和运作分析

报告期内本基金主要投资品种为利率债和信用债。信用债以高评级的企业债、中期票据、同业存单、金融机构债等为主，利率债以国债、政策性银行债为主。

回顾 2022 年 1 季度，债券市场走出一波 V 型走势，收益率曲线先牛陡后熊平，10Y 国债在 1

月底最低下探 2.67%，随后一个月反弹至 2.8 左右，此后围绕 2.8 中枢波动。12 月降准后，宽信用政策上开始发力，但效果迟迟未在数据上体现。1 月份的经济数据，地产投资数据断崖式下滑，两年复合增速为负。同日，央行公开市场操作意外降息 10BP，令市场怀疑央行是看到了更多悲观的数据，还是正常的跨周期调控。第二天央行发布会上，央行官员的表态措辞前所未有，“把货币政策工具箱开得再大一些，保持总量稳定，避免信贷塌方”、“哀莫大于心死”等等，市场全力做多，10Y 国债随后几日低至 2.67。一月公布的社融数据，结构不佳但总量超预期，宽信用超预期冲击债市，二月底 10Y 国债重回 2.8%。三月份公布的二月金融数据大幅低于预期，尤其居民中长贷款负增长，企业中长贷款也较弱，降息预期再起。随后的 1-2 月经济数据却又意料之外的偏强，地产投资大幅改善，央行当月按兵不动降息预期落空。俄乌战争骤起，相关大宗尤其油价波动上涨，全球通胀升温；众多国家对俄展开制裁，力度前所未有的，不少经济体陆续下调增长目标。Omicron 传染性超强，三月在国内持续爆发，尤其深圳上海两大一线城市几近封城，对三月经济造成很大扰动。可以说，一季度的债市，在百年未有之大变局下，也经历着百年未有之跌宕起伏，很多因素都是前所未有的，需要用新的视角来思考我们的投资策略。

期间，本产品跟随市场因素的改变，对杠杆和久期进行适度调整，尽量为投资人争取收益。

展望 22 年二季度，多因素继续变化，债券市场必然在各因素权重的影响下波澜起伏。

作为全国经济重要引擎，上海的分层次封城，对长三角乃至全国经济的短期冲击毋庸置疑。相对而言，Omicron 毒性本身的危害，和被其掀起的很多负面因素相比，或许是小巫见大巫了。年末和明年陆续会有重要会议，动态清零或许仍然是我国今年一以贯之的选择。海外不少国家陆续开放，恢复正常的生产生活，对我们的出口、经济、民生等等都是很大的挑战。今年 GDP5.5% 的目标，参考以往的经验，大概率是可以完成大半的。近期官方各种权威表态之下，货币稳中有宽应是一致预期。新旧动能转换、房住不炒背景下，如何加快宽信用，如何落地、路径仍未清晰。旧基建与新基建，可能需要配合起来完成眼下稳经济这一首要目标。

美国新增非农数字低于预期，但失业率低于预期，就业市场非常强劲，根据最新的联储表态和点阵图，5 月份加息 50BP 几乎是确定性的。即使以政策利率来对标，到年底中美也可能倒挂。而对比中美同期限 10Y 国债利差，持续缩窄至 10BP 多。俄罗斯对乌克兰的战争仍在持续，谈判暂无大的进展。战争已经引起不少相关商品涨价，欧美通胀维持高位，是否会进入滞涨乃至衰退，继而对全球经济又带来怎样的波涛，是接下来需要持续跟踪和思考的问题。

总体来看，疫情、海外加息等次要因素对短期债市有利，但国内稳增长仍是决定二季度债市的核心因素，其何时能落地，带动基本面企稳需要继续跟踪和分析后续数据，继而对投资策略进行动态调整。

4.5 报告期内基金的业绩表现

截至本报告期末本基金份额净值为 1.0254 元；本报告期基金份额净值增长率为 0.56%，业绩比较基准收益率为-0.29%。

4.6 报告期内基金持有人数或基金资产净值预警说明

本报告期内存在本基金持有人数不足 200 人的情形。

§ 5 投资组合报告

5.1 报告期末基金资产组合情况

序号	项目	金额（元）	占基金总资产的比例（%）
1	权益投资	-	-
	其中：股票	-	-
2	基金投资	-	-
3	固定收益投资	2,066,079,172.80	99.88
	其中：债券	2,066,079,172.80	99.88
	资产支持证券	-	-
4	贵金属投资	-	-
5	金融衍生品投资	-	-
6	买入返售金融资产	-	-
	其中：买断式回购的买入返售金融资产	-	-
7	银行存款和结算备付金合计	2,557,160.08	0.12
8	其他资产	0.00	0.00
9	合计	2,068,636,332.88	100.00

5.2 报告期末按行业分类的股票投资组合

5.2.1 报告期末按行业分类的境内股票投资组合

注：本基金本报告期末未持有股票。

5.2.2 报告期末按行业分类的港股通投资股票投资组合

注：本基金本报告期末未持有港股通投资股票。

5.3 期末按公允价值占基金资产净值比例大小排序的股票投资明细

5.3.1 报告期末按公允价值占基金资产净值比例大小排序的前十名股票投资明细

注：本基金本报告期末未持有股票。

5.4 报告期末按债券品种分类的债券投资组合

序号	债券品种	公允价值（元）	占基金资产净值比例（%）
1	国家债券	10,479,013.74	0.51
2	央行票据	-	-
3	金融债券	172,170,350.14	8.42
	其中：政策性金融债	141,538,068.50	6.92
4	企业债券	101,392,723.29	4.96
5	企业短期融资券	151,308,512.32	7.40
6	中期票据	1,284,736,283.85	62.81
7	可转债（可交换债）	-	-
8	同业存单	345,992,289.46	16.91
9	其他	-	-
10	合计	2,066,079,172.80	101.00

5.5 报告期末按公允价值占基金资产净值比例大小排序的前五名债券投资明细

序号	债券代码	债券名称	数量（张）	公允价值（元）	占基金资产净值比例（%）
1	112104032	21 中国银行 CD032	2,000,000	199,242,572.60	9.74
2	102000622	20 中油股 MTN002	1,900,000	194,034,777.53	9.49
3	102001052	20 宝武集团 MTN001	1,800,000	182,971,943.01	8.94
4	163507	20 海通 04	1,000,000	101,392,723.29	4.96
5	101575003	15 沪城控 MTN001（7 年期）	800,000	84,061,479.45	4.11

5.6 报告期末按公允价值占基金资产净值比例大小排序的前十名资产支持证券投资 明细

注：本基金本报告期末未持有资产支持证券。

5.7 报告期末按公允价值占基金资产净值比例大小排序的前五名贵金属投资明细

注：本基金本报告期末未持有贵金属。

5.8 报告期末按公允价值占基金资产净值比例大小排序的前五名权证投资明细

注：本基金本报告期末未持有权证。

5.9 报告期末本基金投资的国债期货交易情况说明

5.9.1 本期国债期货投资政策

本基金本报告期末投资国债期货。

5.9.2 报告期末本基金投资的国债期货持仓和损益明细

本基金本报告期末投资国债期货。

5.9.3 本期国债期货投资评价

本基金本报告期末投资国债期货。

5.10 投资组合报告附注

5.10.1 本基金投资的前十名证券的发行主体本期是否出现被监管部门立案调查，或在报告编制日前一年内受到公开谴责、处罚的情形

报告期内本基金投资的前十名证券发行主体中，海通证券存在被监管部门立案调查或在报告编制日前一年内收到公开谴责、处罚的情况。

5.10.2 基金投资的前十名股票是否超出基金合同规定的备选股票库

本基金投资的前十名股票没有超出基金合同规定备选库。

5.10.3 其他资产构成

序号	名称	金额（元）
1	存出保证金	-
2	应收证券清算款	-
3	应收股利	-
4	应收利息	-
5	应收申购款	-
6	其他应收款	-
7	其他	-
8	合计	-

5.10.4 报告期末持有的处于转股期的可转换债券明细

注：本基金本报告期末未持有处于转股期的可转换债券。

5.10.5 报告期末前十名股票中存在流通受限情况的说明

注：本基金本报告期末未持有存在流通受限的股票。

5.10.6 投资组合报告附注的其他文字描述部分

因四舍五入的原因，投资组合报告中市值占资产或净值比例的分项之和与合计可能存在尾差。

§ 6 开放式基金份额变动

单位：份

报告期期初基金份额总额	1,995,021,677.69
报告期期间基金总申购份额	3,211.89
减：报告期期间基金总赎回份额	42,514.62
报告期期间基金拆分变动份额（份额减少以“-”填列）	-
报告期期末基金份额总额	1,994,982,374.96

§ 7 基金管理人运用固有资金投资本基金情况

7.1 基金管理人持有本基金份额变动情况

注：本基金本报告期无基金管理人持有本基金份额变动的情况。

7.2 基金管理人运用固有资金投资本基金交易明细

注：本基金本报告期无基金管理人运用固有资金投资本基金的情况。

§ 8 影响投资者决策的其他重要信息

8.1 报告期内单一投资者持有基金份额比例达到或超过 20%的情况

投资者类别	报告期内持有基金份额变化情况				报告期末持有基金情况		
	序号	持有基金份额比例达到或者超过 20%的时间区间	期初份额	申购份额	赎回份额	持有份额	份额占比 (%)

机构	1	20220101-20220331	1,994,948,061.73	-	-	1,994,948,061.73	100
产品特有风险							
<p>(1) 赎回申请延期办理的风险 机构投资者大额赎回时易构成本基金发生巨额赎回，中小投资者可能面临小额赎回申请也需要与机构投资者按同比例部分延期办理的风险。</p> <p>(2) 基金净值大幅波动的风险 机构投资者大额赎回时，基金管理人进行基金财产变现可能会对基金资产净值造成较大波动。</p> <p>(3) 提前终止基金合同的风险 机构投资者赎回后，可能出现基金资产净值低于 5,000 万元的情形，若连续六十个工作日出现基金资产净值低于 5,000 万元情形的，基金管理人可能提前终止基金合同，基金财产将进行清算。</p> <p>(4) 基金规模过小导致的风险 机构投资者赎回后，可能导致基金规模过小。基金可能会面临投资银行间债券、交易所债券时交易困难的情形。</p>							

注：报告期内持有基金份额比例达到或超过 20%的机构投资者持有份额占比实际值为 99.9983%。

8.2 影响投资者决策的其他重要信息

-

§ 9 备查文件目录

9.1 备查文件目录

- 1、中国证监会批准浙商惠南纯债债券型证券投资基金设立的相关文件；
- 2、《浙商惠南纯债债券型证券投资基金招募说明书》；
- 3、《浙商惠南纯债债券型证券投资基金基金合同》；
- 4、《浙商惠南纯债债券型证券投资基金托管协议》；
- 5、基金管理人业务资格批件和营业执照；
- 6、报告期内基金管理人在规定报刊上披露的各项公告；
- 7、中国证监会要求的其他文件。

9.2 存放地点

上海市浦东新区陆家嘴西路 99 号万向大厦 10 楼

9.3 查阅方式

投资者可于本基金管理人办公时间预约查阅，或登录基金管理人网站 www.zsfund.com 查阅，还可拨打基金管理人客户服务中心电话：400-067-9908/021-60359000 查询相关信息。

浙商基金管理有限公司

2022 年 4 月 22 日